

DESEMNAREA PROCENTUALĂ

LEGEA 2%

GHID PENTRU PERSOANELE FIZICE



DESEMNAAREA PROCENTUALĂ

LEGEA 2%

GHID PENTRU PERSOANELE FIZICE

Sorina MACRINICI

Ilie CHIRTOACĂ



Acest ghid este posibil datorită ajutorului generos al poporului american, oferit prin intermediul Agenției SUA pentru Dezvoltare Internațională (USAID). Opiniile exprimate aparțin autorilor și nu reflectă în mod necesar poziția USAID sau a Guvernului SUA.

Februarie 2017

Informația prezentată în acest Ghid reflectă un set de informații orientative. Autorii exprimă un punct de vedere în baza cercetării legislației și a informațiilor oficiale disponibile. Pentru a obține informații oficiale, puteți depune o solicitare la autoritățile de resort.

Foto copertă: katemangostar / Freepik

Conținut

| | |
|---|----|
| Cuvânt înainte | 7 |
| 1. Ce înseamnă desemnarea procentuală | 7 |
| 2. Care sunt beneficiile desemnării procentuale? | 8 |
| 3. Care este diferența dintre desemnarea procentuală de 2% și donație? | 9 |
| 4. Cine poate desemna 2%? | 9 |
| 5. Din ce sume se face desemnarea procentuală? | 10 |
| 6. Cum se efectuează redirecționarea a 2%? | 12 |
| 7. Autorizarea desemnării procentuale de către Serviciul Fiscal de Stat | 16 |
| 8. Transparența și confidențialitatea datelor | 17 |
| 9. Etapele mecanismului de desemnare procentuală | 18 |
| 10. Informație suplimentară | 22 |

Cuvânt înainte

Acest ghid este destinat persoanelor fizice plătitoare de impozite care intenționează să efectueze desemnări procentuale de 2% din impozitul pe venit obținut în anul precedent în folosul organizațiilor beneficiare.

Vom explica succint ce înseamnă desemnarea procentuală, care sunt beneficiile acesteia, care este diferența între desemnare și donație, cine sunt beneficiarii și ce obligații au aceștia, cum se face desemnarea de către plătitorii de impozite, care sunt condițiile pentru ca desemnarea să fie valabilă, când desemnarea nu va fi autorizată, care sunt etapele unui ciclu întreg al procesului de desemnare procentuală, precum și multă altă informație utilă și practică pentru cei interesați de procesul de desemnare procentuală.

1. Ce înseamnă desemnarea procentuală

Desemnarea procentuală este procesul în care persoanele fizice plătitoare de impozite direcționează 2% din suma impozitului pe venit obținut în anul precedent, către organizațiile neguvernamentale care acționează în interes public și către organizațiile religioase. Procesul de desemnare procentuală mai este numit și mecanismul 2%.

În anii 1990 și 2000, mai multe țări din Europa Centrală și de Est au introdus mecanisme care permit cetățenilor direcționarea a 1% sau 2% din impozitul pe venit către sectorul neguvernamental. În Republica Moldova, „Legea 2%” care prevede dreptul de a face desemnări procentuale a fost votată de Parlament la 18 iulie 2014.¹ În iulie 2016, Parlamentul a îmbunătățit mecanismul 2%.² La 30 noiembrie 2016, Guvernul a adoptat Regulamentul cu privire la mecanismul de desemnare procentuală,³ care este instrumentul de aplicare a „Legii 2%”. Regulamentul stabilește mecanismul prin care contribuabilii persoanele fizice pot redirecționa 2% din suma impozitului lor pe venit către beneficiarii desemnării procentuale.

¹ Legea nr. 158 din 18 iulie 2014, care a modificat Codul Fiscal nr. 1163 din 24 aprilie 1997, Legea nr. 837 cu privire la asociațiile obștești din 17 mai 1996, Legea nr. 125 privind libertatea de conștiință, de gândire și de religie din 11 mai 2007 și Codul Contravențional nr. 218 din 24 octombrie 2008, disponibilă la <http://lex.justice.md/md/354331/>.

² Legea nr. 177 din 21 iulie 2016, disponibilă la <http://lex.justice.md/md/366190/>.

³ Hotărârea Guvernului nr. 1286 pentru aprobarea Regulamentului cu privire la mecanismul desemnării procentuale din 02 noiembrie 2016, disponibilă la <http://lex.justice.md/index.php?action=view&view=doc&lang=1&id=367801>.

Mecanismul de desemnare procentuală este pus în aplicare în Republica Moldova ÎNCEPÂND CU 1 IANUARIE 2017 ÎN PRIVINȚA VENITURILOR OBTINUTE ÎN 2016.

2. Care sunt beneficiile desemnării procentuale?

Scopul principal pentru introducerea mecanismului de desemnare procentuală este de a susține societatea civilă, de a dezvolta o cultură și o tradiție de filantropie în societate. Desemnarea procentuală are mai multe beneficii atât pentru sectorul non-guvernamental, cât și pentru cetățeni și comunitate. În primul rând, mecanismul 2% este o formă de acumulare de fonduri și are menirea de a susține financiar organizațiile non-profit. În plus, acestea vor intra într-o zonă de concurență pentru a atrage susținători și vor fi puse în situația de a comunica mai mult și mai eficient despre activitățile lor unui cerc mai larg de susținători. Aceasta va duce la creșterea vizibilității și transparenței sectorului non-profit, dar și la o cunoaștere mai bună a acestuia și la sporirea credibilității societății în acest sector.

Organizațiile care vor primi desemnări procentuale vor utiliza o parte considerabilă din aceste sume pentru realizarea unor activități. Prin urmare, beneficiarii indirecti ai desemnărilor vor fi beneficiarii organizațiilor care au primit desemnări procentuale, pe domeniile de activitate ale acestor organizații. Astfel, întreaga comunitate va avea de câștigat.

Mai mult decât atât, mecanismul 2% este un instrument de democrație participativă. Persoanele care fac desemnări procentuale se implică, de fapt, în procesul de repartizare a bugetului public. Opțiunea oferită persoanelor de a decide unde să meargă 2% din impozitul lor pe venit le face să se implice activ într-un domeniu care până acum era doar de competența statului și reprezintă o formă de democrație participativă.

BENEFICIILE MECANISMULUI de desemnare procentuală sunt:

- susținerea societății civile;
- susținerea comunității prin intermediul activităților realizate de organizațiile beneficiare;
- implicarea cetățenilor în procesul de repartizare a bugetului public;
- creșterea vizibilității, transparenței și credibilității organizațiilor societății civile;
- promovarea unei culturi și tradiții de filantropie în societate.



3. Care este diferența dintre desemnarea procentuală de 2% și donație?

Desemnarea procentuală nu este o donație. Desemnarea procentuală de 2% se face din suma impozitului pe venit plătit de persoanele fizice către bugetul de stat. Cu sau fără desemnarea procentuală, acest impozit pe venit se varsă în bugetul de stat. Persoana care redirectionează 2% nu cheltuie nimic din banii proprii. În cazul în care persoana alege să redirectioneze 2%, la bugetul de stat vor ajunge 98% din impozit în loc de 100%.

Direcționarea procentuală se face potrivit unei anumite proceduri stabilite în legislație și doar unor anumiți beneficiari. Spre deosebire de desemnarea procentuală, donația presupune transferul unei sume de bani din patrimoniul propriu, către un beneficiar ales după propria dorință a persoanei. În cazul donației, bugetul de stat nu este afectat. În plus, persoanele pot face donații oricând, oricui și în orice mărime.



Desemnarea procentuală **NU ESTE O DONAȚIE**
și nu afectează bunurile persoanei

4. Cine poate desemna 2%?

Desemnarea procentuală este valabilă doar pentru contribuabilii persoane fizice rezidente, care nu au datorii la impozitul pe venit și care în anul precedent au obținut venituri specificate la art. 88-90 din Codul Fiscal.

ÎN REPUBLICA MOLDOVA POT DESEMNA 2%
URMĂTOARELE CATEGORII DE PERSOANE FIZICE:



cetățenii
Republicii Moldova



cetățenii
străini



apatrizii (persoanele
fără cetățenie)

ESTE CONSIDERATĂ REZIDENTĂ

persoană fizică care corespunde uneia din cerințele de mai jos:



are domiciliu permanent în Republica Moldova



are domiciliu permanent în Republica Moldova, dar se află la tratament sau la odihnă, sau la învățătură, sau în deplasare peste hotare



este persoană cu funcții de răspundere a Republicii Moldova, aflată în exercițiul funcțiunii peste hotare



se află în Republica Moldova cel puțin 183 de zile pe parcursul anului fiscal

Cine poate desemna 2%?

Persoană fizică

Rezidentă

Cetățean străin

Cetățean al Republicii Moldova

Apatrid

5. Din ce sume se face desemnarea procentuală?

Desemnarea procentuală se calculează din impozitul veniturilor obținute în anul precedent potrivit art. 88-90 din Codul Fiscal, și anume:

- venituri din salariu;
- venituri din dobânzi;
- venituri din prestarea serviciilor.

Pentru efectuarea desemnării procentuale, persoana trebuie să cunoască suma totală a veniturilor calculate și achitate în anul 2016. Informația cu privire la veniturile calculate și achitate este disponibilă la persoanele obligate să rețină impozitul pe venit, de exemplu angajatorul sau beneficiarul serviciilor prestate de către persoanele fizice. Angajatorii și beneficiarii serviciilor prestate sunt obligați să prezinte contribuabilului persoană fizică informația cu privire la veniturile calculate și achitate până la data de 1 martie a anului fiscal următor. Informația se prezintă persoanei prin intermediul unui formular tipizat (imaginea nr. 1 de mai jos) al Regulamentului cu privire la reținerea impozitului pe venit din salariu și din alte plăți efectuate de către patron în folosul angajatului, precum și din plățile achitate în folosul persoanelor fizice care nu practică activitate de întreprinzător pentru serviciile prestate și/sau efectuarea de lucrări.



DESEMNAREA PROCENTUALĂ DE 2% SE CALCULEAZĂ din
impozitul veniturilor din salariu, veniturilor din dobânzi și/sau veniturilor
din prestarea serviciilor, obținute în anul precedent

În informația cu privire la veniturile calculate și achitate se indică codul surselor de venit. Astfel, dacă în această informație găsiți codurile SAL (venituri din salariu), DOB (venituri din dobânzi) sau SER (venituri din servicii), puteți redirecționa 2% din impozitul pe aceste venituri.

IMAGINEA NR. 1: Extras din Hotărârea Guvernului nr. 679 din 22 august 2014 pentru aprobarea Regulamentului cu privire la reținerea impozitului pe venit din salariu și din alte plăți efectuate de către patron în folosul angajatului, precum și din plățile achitate în folosul persoanelor fizice care nu practică activitate de întreprinzător pentru serviciile prestate și/sau efectuarea de lucrări

Anexa nr. 5
la Regulamentul cu privire la reținerea impozitului
pe venit din salariu și din alte plăți efectuate de către
patron în folosul angajatului, precum și din plățile
achitate în folosul persoanelor fizice care nu
practică activitate de întreprinzător pentru
serviciile prestate și/sau efectuarea de lucrări

Присоединение № 5
к Положению об удержании процентов налога с
зарботной платы и других видов дохода в пользу
работника в пользу физического лица, не осуществляющего
предпринимательскую деятельность, посредством
успешно исполненных работ

В соответствии с положениями ст.83 Налогового кодекса, сроком
предоставления (дополнения и подтверждения) налогом является
25 марта года, следующего за отчетным налоговым годом

ANEXA NR. 1
INFORMAȚIA
privind veniturile calculate și achitate în folosul persoanei fizice (juridice)
și impozitul pe venit reținut din aceste venituri

ИНФОРМАЦИЯ
о доходах, начисленных и выплаченных в пользу физического (юридического)
лица, и о подержанном налоге, удержанном из этих доходов

Prin prezenta însoțesc: _____ (denunțarea persoanei responsabilă de reținerea veniturilor, codul fiscal)
не подтверждаю, что _____ (наименование лица, ответственного за удержание налога, фискальный код)

pe parcursul anului 20 ____ la care sunt achitate venituri sub formă de: _____ (наименование источника дохода, код источника дохода)
в течение 20 ____ года были выплачены доходы в виде: _____

| Codul surselor de venit — код источника дохода | Suma veniturilor calculată care achitate în Suma дохода, начисленного на выплаты (в млн.) | Suma debitoare conform art. 81 din Codul fiscal, în Suma вычетов согласно ст.81 Налогового кодекса (в млн.) | contribuția individuală de asigurați sociale de stat — обязательный взнос обязательного государственного социального страхования | Suma impozitului pe venit reținut, în Suma удержанного налогового налога |
|---|--|--|--|---|
| 1 | 2 | 3 | 4 | 5 |
| | | | | |
| | | | | |

Conducătorul/Руководитель _____ (nume, prenume) (фамилия, имя) _____ (denunțare) (подпись)

Contabil șef/Главный бухгалтер _____ (nume, prenume) (фамилия, имя) _____ (denunțare) (подпись)

6. Cum se efectuează redirecționarea a 2%?

În fiecare an, persoanele fizice pot efectua desemnarea procentuală odată cu depunerea declarației cu privire la impozitul pe venit (formularul CET15). Orice persoană care dorește să redirecționeze 2% trebuie să depună declarația, chiar dacă, potrivit Codului Fiscal, nu are această obligație.

EXEMPLU: o persoană care este angajată într-un singur loc de muncă și nu are alte venituri, nu are obligația de a depune declarația cu privire la impozitul pe venit. Totuși, dacă această persoană va decide să redirecționeze 2% unei organizații beneficiare, ea va trebui să completeze și să depună declarația.



Persoanele fizice care doresc să redirecționeze 2%
SUNT OBLIGATE SĂ DEPUNĂ declarația cu privire
la impozitul pe venit (formularul CET15)

În secțiunile de mai jos vom explica în detaliu cum și în ce termeni puteți obține, completa și depune formularul CET15.

6.1. Cum se obține formularul CET15?

Formularul CET15 poate fi obținut prin:

- a) accesarea gratuită a formularului, la cerere, în orice oficiu teritorial al Serviciului Fiscal de Stat;
- b) accesarea gratuită în formă electronică cu posibilitatea descărcării și completării formularului, disponibil la adresa <https://servicii.fisc.md/formulare.aspx> (pagina web <https://servicii.fisc.md>, secțiunea „Servicii”, subsecțiunea „Persoane fizice”, categoria „Descarcă formulare”, subcategoria „Forma CET15”);
- c) pentru deținătorii semnăturii electronice, accesarea în formă electronică cu posibilitatea descărcării, completării și depunerii online la adresa <https://servicii.fisc.md/> (secțiunea „Servicii”, subsecțiunea „Persoane fizice”, categoria „Declarație electronică”).



Poți DESCĂRCA ONLINE declarația cu privire la impozitul pe venit
(formularul CET15) la următoarea adresă:
<https://servicii.fisc.md/formulare.aspx>.

6.2. Cum se completează formularul CET15?

Serviciul Fiscal de Stat a adoptat un [Regulament care explică modul de completare a formularului CET15](#).⁴ Declarația cu privire la impozitul pe venit poate fi completată atât pe suport de hârtie, cât și în mod electronic. Declarația prezentată pe suport de hârtie se completează cu cerneală sau cu pixul, înscriind cu majuscule, citeț și corect, datele prevăzute de formular. Declarația prezentată în mod electronic se completează prin înscrierea datelor în formularul electronic.

Puteți beneficia de asistența angajaților oficiilor teritoriale ale Serviciului Fiscal de Stat la completarea declarației cu privire la impozitul pe venit.



Declarația prezentată pe suport de hârtie
SE COMPLETEAZĂ CU CERNEALĂ SAU CU PIXUL,
înscriind cu majuscule, citeț și corect, datele prevăzute de formular
Declarația prezentată în MOD ELECTRONIC se completează prin înscrierea
datelor în formularul disponibil electronic



Angajații oficiilor teritoriale ale Serviciului Fiscal de Stat
OFERĂ ASISTENȚĂ LA COMPLETAREA DECLARAȚIEI
cu privire la impozitul pe venit

Formularul CET15 conține o secțiune specială dedicată desemnării procentuale. Această secțiune conține două câmpuri:

- a) câmpul M1 – nu se completează;
- b) câmpul M2 – se indică codul fiscal al unei singure organizații beneficiare în folosul căreia este efectuată desemnarea. Codurile fiscale (IDNO) ale organizațiilor beneficiare sunt indicate în [Lista beneficiarilor publicată de Ministerul Justiției](#) (pagina web www.justice.gov.md, banner „Direcția Organizații Necomerciale”, secțiunea „Alte organizații necomerciale”, subsecțiunea „Legea 2%”). Desemnarea poate fi făcută doar în folosul unui singur beneficiar. Indicarea mai multor beneficiari va duce la anularea desemnării de către Serviciul Fiscal de Stat.

⁴ Anexa nr. 2 la Hotărârea Guvernului nr. 834 pentru aprobarea formularului CET15 – Declarația persoanei fizice cu privire la impozitul pe venit și a Regulamentului privind modul de completare a acesteia din 1 decembrie 2015.

Găsiți mai jos o mostră completată a acestei secțiuni:

IMAGINEA NR. 2. Extras din formularul CET15, secțiunea a șasea

FACULTATIVĂ / ФАКУЛЬТАТИВНАЯ

| Indicatorii / Показатели | Codul/ Код | |
|---|------------|---------------|
| Desemnarea procentuală direcționată în favoarea organizației necomerciale de utilitate publică, cultelor religioase și părților componente ale acestora în limita stabilită la art.15 ² din Codul fiscal / Процентное отчисление, направленное в пользу некоммерческой организации общественной пользы, религиозным культам и их составным частям в пределах, установленных ст.15 ² Налогового кодекса, (%) | M1 | |
| Codul fiscal al beneficiarului în favoarea căruia se efectuează desemnarea procentuală / Фискальный код получателя, в пользу которого производится процентное отчисление | M2 | 1234567891011 |

Prin prezenta, declar că informația inclusă în Declarația prezentată cuprinde toate veniturile impozabile, considerate astfel în conformitate cu legislația fiscală, obținute pe parcursul perioadei fiscale pentru care se prezintă Declarația /
Настоящим заявляю, что представляемая в данной Декларации информация содержит все налогооблагаемые доходы, являющиеся таковыми в соответствии с налоговым законодательством, полученные на протяжении налогового периода, за который представляется декларация.

Semnătura declarantului / Подпись заявителя _____ Data prezentării (ZZLL/AAAA) / Дата представления (ДД/ММ/ТТТТ) _____

Ștampila cu antet a organului fiscal teritorial și semnătura funcționarului fiscal care a recepționat declarația /
Штамп территориального налогового органа и подпись налогового служащего, принявшего декларацию

(M1)
Căsuța nu
se completează

(M2)
Codul fiscal/IDNO al
beneficiarului 2%
din Lista beneficiarilor
desemnării procentuale



CONTRIBUABILUL POATE INDICA CODUL FISCAL (IDNO)
DOAR AL UNEI organizații beneficiare (Codul M2).

6.3. Cum se depune formularul CET15?

Declarația cu privire la impozitul pe venit poate fi depusă prin una din următoarele modalități:



personal



prin poștă



online (cu aplicarea
semnăturii electronice)

Depunerea personală sau prin poștă

Declarația completată pe hârtie:

1. se prezintă în două exemplare la orice oficiu teritorial al Serviciului Fiscal de Stat, indiferent de domiciliul contribuabilului; sau
2. se expediază prin poștă, cu indicarea adresei unui oficiu teritorial al Serviciului Fiscal de Stat.

Adresele tuturor oficiilor teritoriale sunt disponibile pe pagina web a Serviciului Fiscal de stat sau la secțiunea „Informații suplimentare” a prezentului ghid.

Depunerea online

Depunerea online a declarației este posibilă utilizând [serviciile fiscale electronice](#) (pagina web <https://servicii.fisc.md/>, secțiunea „Servicii”, subsecțiunea „Persoane fizice”, categoria „Declarație electronică”). Declarația semnată electronic are aceeași valoare legală pe care o au documentele semnate și stampilate pe suport de hârtie.

În Republica Moldova există mai multe posibilități prin care poate fi obținută semnătura electronică.

Puteți obține semnătura electronică la prestatorii de servicii indicați mai jos. Prețul, posibilitățile și termenul de valabilitate al acestora sunt prezentate succint în secțiunea „Informații suplimentare” a prezentului ghid.

Centrul de Telecomunicații speciale

<https://servicii.cts.md/>

Centrul de Certificare al ÎS „FiscServinform”

<https://pki.fsi.md/backoffice/office/create-order-1>



Operatorul de telefonie mobilă „Orange”

<https://www.orange.md/?p=1&c=8&sc=87&s=871>

Operatorul de telefonie mobilă „Moldcell”

<http://www.moldcell.md/rom/semnaturamobila>

Întreprinderea de Stat „Cris Registru”

<http://www.registru.md/ro/buletin-de-indentitate-electronic/termen-si-tarife-certIFICATELE-CHEILOR-PUBLICHE-PENTRU-BULETINUL-DE-IDENTITATE>

6.4. În ce termen se face redirecționarea a 2%?

Serviciul Fiscal de Stat stabilește modul și perioada în care urmează a fi recepționate declarațiile cu privire la impozitul pe venit și, respectiv, efectuată desemnarea procentuală. Pentru anul 2017, această perioadă este 1 ianuarie - 30 aprilie 2017. Dacă persoana va depune declarația după această dată, Serviciul Fiscal de Stat nu va autoriza desemnarea.



Data limită pentru redirecționarea a 2% de către persoanele fizice este 30 aprilie

6.5. Ce se întâmplă la rectificarea formularului CET15?

Rectificarea mărimii impozitului pe venit după data limită de depunere a declarației nu va duce la rectificarea sumei de 2%. Adică dacă după 30 aprilie persoana va depune o declarație rectificată și impozitul pe venit este mai mare sau mai mic decât cel declarat inițial, suma de 2% care va fi transferată organizației beneficiare nu se va modifica.

În cazul în care se constată că persoana a plătit un impozit pe venit mai mare și contribuabilul va cere restituirea sumei în plus, suma restituită se va micșora cu suma desemnată procentual.



Rectificarea mărimii impozitului pe venit după 30 aprilie nu va duce la rectificarea sumei de 2%

7. Autorizarea desemnării procentuale de către Serviciul Fiscal de Stat

După 30 aprilie, Serviciul Fiscal de Stat procesează declarațiile cu privire la impozitul pe venit și validează desemnările efectuate cu respectarea legislației. Până la 30 septembrie a fiecărui an, Ministerul Finanțelor (Trezoreria) efectuează un singur transfer al tuturor sumelor acumulate către beneficiari.

Serviciul Fiscal de Stat nu va autoriza desemnările procentuale în următoarele cinci cazuri:

- ❶ Persoana fizică care a efectuat desemnarea nu a depus declarația cu privire la impozitul pe venit în termenul stabilit de Codul Fiscal;
- ❷ Organizația beneficiară a cărei IDNO (cod fiscal) este indicat în declarație nu se regăsește în Lista beneficiarilor publicată de Ministerul Justiției;
- ❸ Persoana fizică care a efectuat desemnarea are datorii la impozitul pe venit pentru anii precedenți celui pentru care se face desemnarea;
- ❹ Persoana fizică care a efectuat desemnarea nu a achitat integral și în termen impozitul pe venit declarat pentru anul pentru care face desemnarea;
- ❺ Persoana fizică care a efectuat desemnarea a indicat în declarație mai mulți beneficiari de desemnare procentuală.

8. Transparența și confidențialitatea datelor

Mecanismul 2% este planificat astfel încât transparența funcționării acestuia să poată fi verificată și probată la fiecare etapă a sa. În același timp, nu toate datele sunt publice, o parte dintre acestea nu sunt divulgate pentru a proteja identitatea celor care fac desemnări.

Care date sunt publice?

- La etapa stabilirii organizațiilor beneficiare, este prevăzut că Lista beneficiarilor [este publicată de Ministerul Justiției pe pagina sa web](#);
- Până la 31 decembrie a fiecărui an, Serviciul Fiscal de Stat urmează să publice pe pagina sa web un raport statistic privind desemnarea procentuală. Acest raport va include:
 - numărul contribuabililor care au efectuat desemnări procentuale,
 - numărul de desemnări care au fost efectuate cu respectarea legii și cele neautorizate,
 - suma totală a desemnărilor procentuale transferate către organizațiile beneficiare,
 - lista organizațiilor beneficiare care au primit desemnări procentuale, cu indicarea sumelor primite de către fiecare dintre acestea;
 - sumele transferate către beneficiarii desemnării procentuale conform listei unităților administrativ-teritoriale;

- Rapoartele privind utilizarea sumelor de desemnare procentuală de către beneficiari vor fi publicate de către Inspekția Financiară pe pagina sa web și vor fi accesibile tuturor celor interesați de modul în care s-au cheltuit sumele de desemnare;
- Lista organizațiilor beneficiare excluse de la mecanismul 2% din cauza încălcărilor va fi făcută publică de Ministerul Justiției pe pagina sa web.



Până la 31 decembrie a fiecărui an, Serviciul Fiscal de Stat va publica un raport statistic privind desemnarea procentuală

Care date sunt confidențiale?

- Raportul statistic al Serviciului Fiscal de Stat nu va include datele de identificare a persoanelor fizice care au efectuat desemnarea procentuală;
- Organizațiile beneficiare nu vor avea acces la datele despre persoanele care au făcut desemnări.

Care date pot fi solicitate?

- Organizațiile beneficiare pot solicita Serviciului Fiscal de Stat informația cu privire la localitatea din care provin persoanele fizice care le-au redirecționat 2%;
- Persoanele fizice care au făcut desemnări procentuale pot solicita Serviciului Fiscal de Stat informații privind validarea desemnării efectuate de către acestea sau motivele nevalidării.



Fiecare persoană care a redirecționat 2% poate solicita informații de la Serviciul Fiscal de Stat privind validarea sau motivele nevalidării desemnării procentuale.

9. Etapele mecanismului de desemnare procentuală

Mecanismul 2% se desfășoară în câteva etape. Redirecționarea a 2% de către persoanele fizice este doar o parte a întregului ciclu de desemnare. Fiecare dintre etape a fost construită astfel încât să asigure corectitudinea și transparența procesului de desemnare procentuală.

Figura nr. 1. Etapele desemnării procentuale

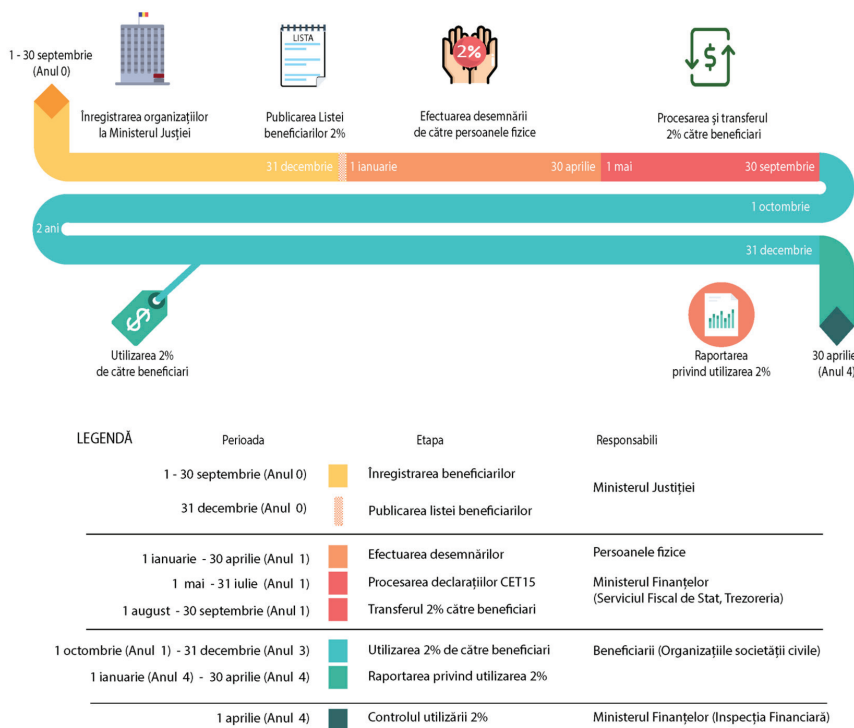

Un ciclu întreg al mecanismului de desemnare procentuală durează circa patru ani. Mai jos vom explica succint fiecare etapă a unui ciclu complet de desemnare procentuală:

1 - 31 decembrie Anul 0 – Stabilirea beneficiarilor

În luna septembrie a anului precedent desemnării, organizațiile care doresc să beneficieze de desemnări procentuale urmează să se înregistreze la Ministerul Justiției.

Legea 2% a prevăzut că doar organizațiile non-profit care activează în interesul societății pot primi desemnări procentuale. Astfel, statul s-a asigurat că banii contribuabililor vor fi îndreptați spre organizațiile societății civile care desfășoară activități de interes public.

Cele două categorii de beneficiari sunt:

- a) asociațiile obștești, fundațiile și instituțiile private care desfășoară activități de utilitate publică; și
- b) cultele religioase și părțile componente ale acestora care desfășoară activități sociale, morale, culturale sau de caritate.

Ambele categorii de beneficiari mai trebuie să corespundă cumulativ următoarelor două condiții:

- a) să activeze timp de cel puțin un an până la solicitarea înregistrării în Lista beneficiarilor desemnării procentuale; și
- b) să nu aibă datorii la bugetul public național pentru perioadele fiscale anterioare.

Ministerul Justiției va verifica dacă solicitanții corespund cu condițiile de eligibilitate și, până la 31 decembrie a fiecărui an, [va publica Lista beneficiarilor pe pagina sa web](#). Doar organizațiile incluse în această listă pot beneficia de desemnări procentuale. Atunci când veți dori să faceți desemnări procentuale, veți putea consulta Lista beneficiarilor 2% și să înscrieți în declarația cu privire la impozitul pe venit codul fiscal (IDNO) indicat în listă în dreptul organizației în folosul căreia veți redirecționa 2%.

2 1 ianuarie – 30 aprilie Anul 1 – Redirecționarea 2%

În fiecare an, persoanele fizice vor putea efectua desemnarea procentuală prin depunerea declarației cu privire la impozitul pe venit. Procedura detaliată de redirecționare a 2% este descrisă mai sus.

3 1 mai – 30 septembrie Anul 1 – Transferul sumelor de desemnare procentuală

După expirarea datei limită pentru primirea declarațiilor cu privire la impozitul pe venit, Serviciul Fiscal de Stat va procesa toate datele și va stabili o listă a organizațiilor beneficiare și a sumelor de desemnare procentuală care le revin. Această informație va fi transmisă la Ministerul Finanțelor până la 31 iulie. Până la 30 septembrie, Ministerul Finanțelor va efectua transferul sumelor de desemnare procentuală către beneficiari.

4 1 octombrie Anul 1 – 31 decembrie Anul 3 – Utilizarea sumelor de desemnare procentuală

După recepționarea sumelor de desemnare procentuală, organizațiile beneficiare au la dispoziție două perioade fiscale pentru utilizarea acestor sume. Aceasta

Înseamnă că perioada de utilizare a sumelor este puțin mai mare de 2 ani. Dacă sumele nu sunt folosite în această perioadă, ele urmează a fi restituite la bugetul de stat.

Aceste sume pot fi folosite pentru activitățile îndreptate spre beneficiul comunității, precum și pentru cheltuieli administrative. În funcție de suma totală primită, cota cheltuielilor administrative variază între 25% și 50% din suma totală a desemnărilor procentuale. Astfel, mecanismul 2% susține financiar atât sectorul neguvernamental, cât și, în mod indirect și comunitatea prin activitățile realizate de acest sector.

5 1 ianuarie – 30 aprilie Anul 4 – Raportarea privind utilizarea sumelor de desemnare procentuală

După finalizarea perioadei de utilizare, organizațiile beneficiare au obligația de raportare a utilizării sumelor. Rapoartele vor fi publicate după excluderea datelor cu caracter personal. În acest fel, se asigură transparența folosirii sumelor de desemnare procentuală, ceea ce oferă un nivel mai mare de încredere că sumele vor fi folosite corespunzător.

6 din 1 mai Anul 4 – Controlul și răspunderea

Mecanismul de desemnare procentuală prevede nu doar beneficii, dar și un control strict și răspundere în caz de încălcări. Aceasta descurajează eventualele încălcări și oferă o garanție că sistemul nu va fi abuzat.

Astfel, după expirarea datei limită a depunerii rapoartelor privind utilizarea sumelor, Inspekția Financiară va efectua controlul utilizării sumelor de desemnare procentuală de către organizațiile beneficiare. Răspunderea va interveni atât pentru utilizarea desemnărilor procentuale cu încălcarea prevederilor legale, cât și pentru neraportarea privind utilizarea mijloacelor financiare obținute în urma desemnării procentuale. Vor purta răspundere atât organizațiile beneficiare, cât și persoanele cu funcții de răspundere din cadrul acestora.

Răspunderea va interveni:

- a) pentru utilizarea desemnărilor procentuale cu încălcarea prevederilor legale, și
- b) pentru neraportarea privind utilizarea mijloacelor financiare obținute în urma desemnării procentuale.

Vor purta răspundere:

- a) organizațiile beneficiare, și
- b) persoanele cu funcții de răspundere din cadrul acestora.

Sanctiunile pentru abuzarea mecanismului 2% sunt următoarele și se aplică cumulativ:

- a) amendă contravențională potrivit art. 298 alin. (41) din Codul contravențional nr. 218-XVI din 24 octombrie 2008;
- b) restituirea de către beneficiar a sumelor desemnării procentuale folosite cu încălcarea legislației și/sau neraportate;
- c) excluderea beneficiarului de la participarea la mecanismul de desemnare procentuală pe o durată de 2 ani. Lista beneficiarilor excluși de la mecanism va fi publicată de Ministerul Justiției pe pagina sa web.

10. Informație suplimentară

- Hotărârea Guvernului nr. 1286 pentru aprobarea Regulamentului cu privire la mecanismul desemnării procentuale din 2 noiembrie 2016 [este disponibilă AICI](#)
- Lista beneficiarilor mecanismului de desemnare procentuală publicată de Ministerul Justiției ([pagina web www.justice.gov.md](http://www.justice.gov.md), banner „Direcția Organizații Necomerciale”, secțiunea „Alte organizații necomerciale”, subsecțiunea „Legea 2%”):
[Lista de asociații obștești, fundații și instituții private beneficiare în 2017](#)
[Lista de culte religioase și părțile lor componente beneficiare în 2017](#)
- Centrul unic de apel al Serviciului Fiscal de Stat 0 8000 1525 (apel gratuit de pe întreg teritoriul țării)
- Declarația cu privire la impozitul pe venit (formularul CET15) în format [PDF](#) și [Regulament privind completarea declarației CET15](#) (pagina web <https://servicii.fisc.md>, secțiunea „Servicii”, subsecțiunea „Persoane fizice”, categoria „Descarcă formulare”, subcategoria „Forma CET15”)
- [Lista oficiilor teritoriale ale Serviciului Fiscal de Stat la care puteți depune declarația cu privire la impozitul pe venit \(formularul CET15\):](#)

| Nr. | Localitatea | Adresa | Număr de telefon |
|-----|-------------------------|---|-----------------------------|
| 1 | MUN. CHISINAU | mun. Chișinău, str. Constantin Tănase 9, et. 3 | (+373 22) 823353, 823357 |
| 2 | OFICIUL FISCAL BOTANICA | mun. Chișinău, str. Teilor 7/2 | (+373 22) 823224 |
| 3 | OFICIUL FISCAL BUIUCANI | mun. Chișinău, str. Mihai Viteazul 2 | (+373 22) 823021 |
| 4 | OFICIUL FISCAL CENTRU | mun. Chișinău, str. M-t Varlaam 65 | (+373 22) 270463 |
| 5 | OFICIUL FISCAL CIOCANA | mun. Chișinău, str. Alecu Russo 1 | (+373 22) 823074 |
| 6 | OFICIUL FISCAL RÎȘCANI | mun. Chișinău, str. Kiev 3-A | (+373 22) 823132 |
| 7 | MUN. BALȚI | mun. Bălți, str. Ștefan cel Mare 128 | (+373 231) 52270 |
| 8 | ANENII NOI | or. Anenii Noi, str. A. Sciusev 1 | (+373 265) 24744 |
| 9 | BASARABEASCA | or. Basarabeasca, str. Karl Marx 55 | (+373 297) 23040 |
| 10 | BRICENI | or. Briceni, str. Independenței 28 | (+373 247) 22248 |
| 11 | CAHUL | or. Cahul, str. L. Tolstoi 2 | (+373 299) 29813 |
| 12 | CĂLĂRAȘI | or. Călărași, str. Alexandru cel Bun 130 | (+373 244) 22848 |
| 13 | CANTEMIR | or. Cantemir, str. Trandafirilor 2 | (+373 273) 22287 |
| 14 | CĂUȘENI | or. Căușeni, str. Păcii 14 | (+373 243) 22248 |
| 15 | CEADÎR-LUNGA | or. Ceadir-Lunga, str. Lomonosov 33 | (+373 291) 92539 |
| 16 | CIMIȘLIA | or. Cimișlia, str. Ștefan cel Mare 10 | (+373 241) 22174 |
| 17 | UTA GĂGĂUZIA | mun. Comrat, str. Comsomolului 24 | (+373 298) 23470 |
| 18 | CRIULENI | or. Criuleni, str. 31 August 106 | (+373 248) 20413 |
| 19 | DONDUȘENI | or. Dondușeni, str. Feroviarilor 4 | (+373 251) 24900 |
| 20 | DROCHIA | or. Drochia, str. Independenței 15 | (+373 252) 23595 |
| 21 | DUBĂSARI | s. Cocieri, str. Vasile Lupu 28 | (+373 248) 52188 |

| Nr. | Localitatea | Adresa | Număr de telefon |
|-----|-------------|---|------------------|
| 22 | EDINEȚ | or. Edineț, str. Independenței 101 | (+373 246) 24782 |
| 23 | FĂLEȘTI | or. Fălești, str. Moldovei 20 | (+373 259) 23979 |
| 24 | FLOREȘTI | or. Florești, str. Victoriei 2 | (+373 250) 25089 |
| 25 | GLODENI | or. Glodeni, str. Suveranității 2 | (+373 249) 23873 |
| 26 | HÎNCEȘTI | or. Hîncești, str. Mihalcea Hîncu 123 | (+373 269) 23573 |
| 27 | IALOVENI | or. Ialoveni, str. Alexandru cel Bun 57 | (+373 268) 22762 |
| 28 | LEOVA | or. Leova, str. M-t Dosoftei 3 | (+373 263) 22437 |
| 29 | NISPORENI | or. Nisporeni, str. Suveranității 2 | (+373 264) 23535 |
| 30 | OCNIȚA | or. Ocnîța, str. Independenței 47 | (+373 271) 21146 |
| 31 | ORHEI | or. Orhei, bd. Mihai Eminescu 2 | (+373 235) 20522 |
| 32 | REZINA | or. Rezina, str. 27 August 1 | (+373 254) 24507 |
| 33 | RÎȘCANI | or. Rîșcani, str. 31 August 16 | (+373 256) 24752 |
| 34 | SÎNGEREI | or. Sîngerei, str. Independenței 111 | (+373 262) 22690 |
| 35 | ȘOLDĂNEȘTI | or. Șoldănești, str. B. Glavan 1 | (+373 272) 22287 |
| 36 | SOROCA | or. Soroca, str. General Stan Poetaj 10 | (+373 230) 30006 |
| 37 | STRĂȘENI | or. Strășeni, str. M. Eminescu 31 | (+373 237) 22061 |
| 38 | ȘTEFAN-VODĂ | or. Ștefan-Vodă, str. Zona Industrială 8 | (+373 242) 22350 |
| 39 | TARACLIA | or. Taraclia, str. Cebanov 3 | (+373 294) 21388 |
| 40 | TELENEȘTI | or. Telenești, str. Renașterii 69 | (+373 258) 22248 |
| 41 | UNGHENI | or. Ungheni, str. Națională 17 | (+373 236) 22535 |
| 42 | VULCĂNEȘTI | or. Vulcănești, str. Iurii Gagarin 60 | (+373 293) 21613 |

• Tabel comparativ a ofertelor pentru semnătura electronică

| Tipul semnăturii | Semnătură electronică | Semnătura electronică (Mobilă) | Buletin electronic (dotat cu semnătură electronică) |
|----------------------------------|---|---|--|
| Prestatorul serviciului | Centrul de Telecomunicații Speciale/Centrul de Certificare al ÎS „FiscServinform” | Operatorul de telefonie mobilă (Orange sau Moldcell) prin intermediul Centrului de Telecomunicații Speciale | Centrul de Telecomunicații Speciale și Întreprinderea de Stat „Cris Regstru” |
| Prețul serviciului | MDL 350/390 | MDL 0 | MDL 700 |
| Tarif | MDL 0 per semnătură | MDL 3 per semnătură | MDL 0 per semnătură |
| Termen pentru a obține semnătura | Cel puțin 1 zi | 1 oră | Cel puțin 1 zi |
| Termenul de valabilitate | 1 an | 1 an | 1 an |
| Accesarea serviciului | Online la https://pki.fsi.md/backoffice/office/create-order-1 . | Pentru obținerea semnăturii electronice, trebuie să veniți personal la unul din oficiile operatorilor de telefonie mobilă și să prezentați buletinul de identitate. | Pentru obținerea semnăturii electronice, trebuie să veniți personal la unul din oficiile Cris Regstru de perfectare a pașapoartelor. |

Centrul de Resurse Juridice din Moldova este o organizație non-profit neguvernamentală cu sediul în Chișinău, Republica Moldova. CRJM tinde să asigure o justiție calitativă, promptă și transparentă și respectarea efectivă a drepturilor civile și politice. În realizarea acestor obiective, CRJM combină cercetarea de politici și activitatea de advocacy realizate într-un mod independent și neutru.

Centrul de Resurse Juridice din Moldova

 Str. A. Șciusev 33, MD-2001
Chișinău, Republica Moldova

 +37322843601

 +37322843602

 contact@crjm.org

 www.crjm.org

 [CRJM.org](https://www.facebook.com/CRJM.org)

 [CRJMdova](https://twitter.com/CRJMdova)

